Nieuwsbrief

Augustus 2018

Beste leden,

Ferko van Ancum, bestuurslid, is voor het voorwoord van onze augustus nieuwsbrief aan de beurt om in de pen te klimmen. Augustus is, na juli de hooimaand, de oogstmaand en op 2 augustus stappen de deelnemers in de bus voor de dagtocht "Aardbeien en Basiliek" (zie blz. 4). Na afloop kunnen zij ons precies vertellen wat er, na de oogst van 2018, voor een mooie producten van Nederlandse aardbeien gemaakt worden.
Alle zomer- en vakantie-ervaringen worden op 16 augustus bij Beach Club 10 uitgewisseld. Onze evenementencommissie haalt weer alles uit de kast om u een fijne (meezing) middag op het strand te bezorgen.
Geniet eerst nog van de zomer en nazomer, maak samen waar wij voor staan: Je bent aangekomen in de herfst van het leven; de DSVZ maakt daar een Indian Summer van.

Ferko van Ancum

Wekelijkse DSVZ activiteiten

'Stevig' wandelen
Op woensdag en zondag. Vertrek om 10.00 uur vanaf het Pannenkoekenhuis aan de Zandvoortselaan.
Voor informatie: Freny Kirindongo- van Eck 023 537 12 49

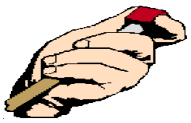

Biljarten
Op woensdag van 13.00 tot circa 16.30 uur, € 2,00 per keer.
Voor informatie: Ton van Waarde 06 44 74 06 53

Klaverjassen
Klaverjassen start weer op de eerste maandag van september. Nadere gegevens volgen in de volgende nieuwsbrief

Zwemmen
Op maandag vanaf 9.45 uur in het zwembad van Center Parcs Zandvoort. Met de CenterParcs voordeelpas betaalt u € 6,10 voor een dagkaart. Van onze vereniging ontvangt u tot 1 september a.s. (zie pagina 12), alleen op maandag, € 3,00 retour, zodat het zwemkaartje u uiteindelijk € 3,10 kost.
Voor informatie: Jan Wassenaar 023 571 28 61

Nordic Walking
Op dinsdag om 11.15 uur onder leiding van Marike Kramer, een gecertificeerde vakkracht. Betaling per periode, circa € 3,00 per keer. Vertrek bij het Pannenkoekenhuis aan de Zandvoortselaan.
Voor informatie: Jan Wassenaar 023 571 28 61

Fietsen
Op de 2e en 4e zaterdag van de maand. Vertrek om 13.00 uur vanaf Center Parcs Zandvoort aan de Vondellaan.
Voor informatie: Cilia van Weerdt 023 571 70 30

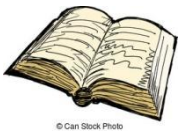

Leesgroep
Eens in de 6 weken komt de leesgroep in het Rode Kruis gebouw. De huidige leesgroep heeft het maximale aantal deelnemers bereikt. Heeft u interesse om een nieuwe leesgroep op te starten? Neem dan contact op met Gerard Kuijper op telefoonnummer 023 571 82 05. Hij is bereikbaar van maandag t/m vrijdag tussen 9.00 - 11.00 uur.

Website: www.seniorenvereniging-zandvoort.nl

Secretariaat: tonvanwaarde@casema.nl, telefoon 06 44 74 06 53

Redactie Nieuwsbrief: els.kuijper@hotmail.com

Contributierekening: NL 14 INGB 000 6510893 t.n.v. De Seniorenvereniging Zandvoort

Sluitingsdatum kopij nieuwsbrief september is maandag 20 augustus a.s.

De nieuwsbrief over september 2018 wordt bezorgd van **vrijdag 31 augustus tot en met maandag 3 september a.s.**

Bestuur	**Functie**
Gerard Kuijper	Voorzitter
Olga Poots	Vicevoorzitter/ 2e penningmeester
Ton van Waarde	Secretaris
Jan Wassenaar	Penningmeester
Ferko van Ancum	Algemeen bestuurslid
Els Kuijper	Bestuurslid en ledenadministratie
Mieke Kluitenburg	Algemeen bestuurslid
Yvonne Janse	Bestuursassistent

Contactpersonen evenementen

Dagtochten	Freny Kirindongo- van Eck Tilly Polsma	023 537 12 49 023 571 62 65
Uit eten	Jopie van Heumen Ans Vet	06 11 59 93 20 023 888 77 90

Agenda:

Maand augustus	Geen Cinema Nostalgie	
Donderdag 2 augustus	Dagtocht Aardbeien en Basiliek	Vanaf 8.30 uur diverse opstapplaatsen
Woensdag 15 augustus	Residentiewandeling Den Haag	9.35 uur treinstation Zandvoort
Donderdag 16 augustus	Meezingmiddag	Beach Club 10
23 t/m 28 augustus	Zesdaagse cultuurreis	Denemarken
Dinsdag 4 september	Cinema Nostalgie	13.30 uur Circus Zandvoort

Nieuwe leden
De afgelopen maand zijn er nieuwe leden bijgekomen.
Mevrouw H.C. Jurgens,
mevrouw M.C.W.J. Heiligers– Koelemij,
de heer H.P.M. Heiligers en mevrouw M.W. de Groot.
In de vorige nieuwsbrief stond mevrouw J.T. van der Pel– Dubois;
dit moet zijn mevrouw J.T. van der Pels– Dubois. Onze excuses.
Alle leden heten wij van harte welkom.
Els Kuijper, ledenadministrateur.

Let op: Veranderingen Dagtocht 02-08-2018

Helaas zijn de kersen op en worden het aardbeien.
We gaan voor koffie met gebak naar De 7Bergsche Hoeve in Zevenbergen.
Daarna naar de Basiliek in Oudenbosch.
Wij hopen voor een picknick, bestaande uit een broodje kaas en croissant, verrassingsbroodje en aardbeien met een drankje rond twee uur op het aardbeienterras te zijn.
Rondleiding door de aardbeientunnels is ongeveer 75 meter. Dit is met verharde ondergrond. Rollator en rolstoel toegankelijk.
Hopelijk u zo op de hoogte te hebben gebracht,
hartelijke groeten
Tilly en Freny.

Vrijwilliger Ben Voolstra in het zonnetje
Ruim 18 jaar heeft Ben Voolstra voor onze vereniging de nieuwsbrieven rondgebracht.
Ben heeft helaas afscheid moeten nemen als vrijwilliger van onze vereniging.

Reden voor onze voorzitter, Gerard Kuijper, om "gewapend" met een mooie bos bloemen en de speld van de gemeente met de Zandvoortse vissen, gekregen van onze oude en inmiddels herbenoemde wethouder Gertjan Bluijs, langs te gaan bij Ben.
Na een gezellig bakje koffie heeft Gerard Ben officieel bedankt voor zijn jarenlange inzet, de speld bij Ben opgespeld en de bloemen overhandigd.

Verslag vijfdaagse busreis naar Neukirchen 14 t/m 18 mei

Maandag 14 mei zijn we vertrokken uit Zandvoort op weg naar Neukirchen in het Duitse Knüllgebergte voor de 5-daagse reis van de seniorenvereniging. Onderweg stopten wij in Gendringen voor de koffie met gebak en daarna zijn wij doorgereden naar Soest in Duitsland. Daar een geïmproviseerde lunch gebruikt; voor de liefhebbers stond er een gids klaar om een rondje door de binnenstad te maken. Het was erg warm. Er was weinig animo voor deze tocht. Door naar Neukirchen waar we de sleutels van onze kamers kregen. Na het diner nog een Roodkapje, "dat is een drankje", gekregen van de eigenaar van het hotel. En toen de uitleg voor de dag van morgen.

Dinsdag 15 mei start met een lekker ontbijt. Er was veel variatie. Daarna stond er een rondleiding door de binnenstad van Neukirchen op het programma waar we onder andere een bezoek brachten aan het sprookjeshuis van de gebroeders Grimm.
Na de lunch gingen we op weg naar de Edersee, waar we een boottochtje gingen maken. Na het avondeten kon je nog meedoen aan een kegelwedstrijd, waar de helft van de groep zeer fanatiek aan heeft meegedaan.
Woensdag 16 mei was de bus versierd, want we hadden een jarige bij ons. Ria Monsieurs had de mooie leeftijd van 75 jaar bereikt. Ze is de gehele dag in het zonnetje gezet. In de ochtend zijn we onderweg gegaan naar de 950 meter hooggelegen Wasserknuppe, de hoogste berg in het Knüllgebergte, waar we rondgekeken hebben naar onder andere het laden en vertrekken van zweefvliegtuigen. Daarna met de bus naar Fulda; uitgestapt bij de Dom en daar hadden we de tijd om op eigen gelegenheid de mooie stad Fulda te verkennen. We moesten om 16.00 uur weer bij de bus zijn, maar ruim een kwartier daarvoor werd het heel donker en brak er een onweersbui los. Iedereen was zeer snel bij de bus. Terug naar Neukirchen, waar we 's avonds na het avondeten gezellige muziek hadden. Dit werd verzorgd door Daniel Sneider, een plaatselijke muzikant, die erg goed was en daarna de bekende loterij verzorgd door Gerard en Els.
Donderdag 17 mei was er 's morgens tijd om bij te komen en boodschappen te doen. We hebben 's middags de gevaarlijkste weg van het Knüllgebergte met 2 pk en huifkar beklommen. In totaal zijn we met 3 huifkarren door het gebied gereden.
Veel gezongen (in een rijtuigie …..) en gelachen.
Vrijdag 18 mei zaten we om 9.00 uur in de bus onderweg naar Attendorn aan de Biggensee. Leuke plaats en daar kwamen wij 2 bekenden tegen. Peter van der Mark en zijn Ria waren er een paar dagen op vakantie. Daarna om 13.00 uur weer in de bus op weg naar Zandvoort. Helaas belandden wij in enkele files en waren wij wat laat in Haarzuilens voor het afscheidsdiner. Om 22.00 uur kwamen wij weer in Zandvoort thuis aan. We moeten nog even vermelden dat alle verloren tassen weer gevonden zijn en terug zijn bij de rechtmatige eigenaren.
Mieke Kluitenburg

Verslag "Uit eten in de Krocht"
Afgelopen vrijdag 1 juni waren wij ter afsluiting van het uit- eten- seizoen te gast in de Krocht.
Traditioneel wordt dat daar afgesloten met een koud/warm buffet.
Het was voor mij de eerste keer, want ik had dat nog niet meegemaakt.
Ik ben niet zo gecharmeerd van een buffet, maar ik ben helemaal om.
Wat een verrassing.
De ontvangst was allerhartelijkst door de twee gastvrouwen Ans Vet en Jopie van Heumen.

En toen de binnenkomst in de zaal. Sfeervol. Er zat tot mijn verbazing ook nog een band op het podium. Het Spaarne kwartet. Dit zijn vier geroutineerde muzikanten van hoge leeftijd.
Wat een heerlijke muziek maakten zij en voor elk wat wils.
Later op de avond werd er dan ook uitbundig gedanst.
En dan het buffet: Klasse met een grote hoofdletter. Een grote variëteit aan gerechten en alles even smaakvol.

Waar je anders nog wel eens meemaakt dat de laatste gasten bij een leeg buffet aankwamen, was dat hier absoluut niet het geval. Het werd steeds bijgevuld zodat iedereen zijn buikje rond kon eten.
Zalm, forel, salades enz. in ruime voorraad aanwezig.
Het werd ook heel goed begeleid.
Onze voorzitter ging persoonlijk de tafels langs om per tafel onze leden uit te nodigen zodat er aan de buffettafel geen gedrang was.
En dan ook nog een nagerecht.
IJstaarten met slagroom.
Ook hier weer meer dan voldoende en ik heb verscheidene mensen twee of drie keer langs zien gaan.
De zaal zat met ruim 100 man bomvol en de inschrijving was royaal overtekend waaruit blijkt dat DSVZ goed bezig is.
Ik verheug me nu al op de volgende keer uit eten in september.

Langs deze weg wil ik Theo, de exploitant van de Krocht, en zijn medewerkers namens heel DSVZ hartelijk bedanken voor dit voortreffelijke buffet en tevens voor de gastvrijheid, die wij altijd bij jullie ervaren.
Jullie krijgen, wat mij betreft, een dikke negen.
Nico Assendelft

Verslag dagtocht West-Friesland 14 juni

Precies op schema pikte Peter, onze chauffeur, zijn passagiers op om ons met een gloednieuwe bus van Brouwers Tours te vervoeren naar de Leijerdijk in Oude Niedorp, waar partyboot De Koperen Hoorn afgemeerd lag. Precies om 10.00 uur waren wij ter plekke en hadden ruimschoots de tijd om in te schepen.
De bus was tjokvol (50 personen) en wij pasten ook precies allemaal in de boot.
Op de tafels stonden de koffiekopjes klaar en de etagères met heerlijk gesorteerd gebak van Beemster Boer.

Kapitein Theo en twee serveersters, Tiny en Els, werden voorgesteld en de boot kon vertrekken vanaf de Niedorpervaart voor een twee uur durende tocht via de Ringvaart.
Tiny en Theo wisten onze aandacht vast te houden met verhalen over alles wat er zoal te zien en te beleven viel. Zo passeerden wij korenmolen De Hoop uit 1641, die in werking wordt gehouden door vrijwilligers.

Wij konden een prachtig buitenzwembad "Skarpet" een stukje in varen. Jammer dat dit prachtige buitenbad niet meer professioneel in gebruik is. De diepte, 1.40 meter, en het gebrek aan vrijwilligers zijn er de oorzaak van dat zwemmen alleen op eigen risico is toegestaan.
Van januari tot januari bevaren ongeveer 20 vrachtboten (o.a. met kunstmest) en 5.500 recreatiebootjes deze wateren.
Wij passeerden zes gerenoveerde bruggen van 100 jaar oud. Ook werden we gewezen op een monument, bestaande uit aan de ene oever een "rol"paal, vroeger gebruikt door de scheepsjagers (trekschuiten), en aan de andere oever een niet zichtbaar betonnen pad met daarin de afdrukken van paardenhoeven. Kosten €25.000. Volgens Tiny over de balk gegooid.
Theo probeerde onder de spoorbrug (treinverbinding Den Helder- Alkmaar) door te varen, terwijl er een trein over de brug denderde. Maar dit lukte niet.
Van Alkmaar tot Middenmeer waren tien aanlegplaatsen (zonder voorzieningen) waar boten voor 3x 24 uur mochten afmeren.
We moesten op een gegeven moment omkeren in een stukje water met aan de ene kant niet meer bewoonbare boten en aan de andere oever een stukje natuurgebied, dat onder "ecologisch beheer" viel. Dat betekende: "wij doen er niets aan".
Tot overmaat van ramp lagen wij "vleugellam" op dit keerpunt. Er bleek een stuk touw in de scheepsschroef te zitten. En Theo ging dit ongemak te lijf gewapend met een schroevendraaier en een mes. Met hulp van mannen op het achterdek wist Theo de scheepsschroef te ontdoen van het ongemak. Begeleid door applaus van ons konden we de terugvaart aanvaarden.
Wij gingen door een heel smal watertje, genaamd "De West- Friese Biesbos". Er waren daar ooit twee bomen met wortel en al omgewaaid. Prachtig waren de wortels van deze bomen te zien met de aarde, waarin ze ooit overeind waren gehouden, nog tussen de wortels. Hier maakten de zwaluw en de ijsvogel dankbaar gebruik van om in te nestelen.

Theo vertelde dat de Roskamsluis, met maar een klein verval, genomen kan worden. Na deze sluis zijn er nog drie te gaan en dan ben je in open zee.
Precies na twee uur varen, meerden we weer af bij de Leijerdijk, nadat we uit volle borst niet alleen ons, maar ook Theo's lijflied "aan het strand" hadden gezongen.

Toen iedereen weer vaste wal onder de voeten had en zijn plaats in de bus weer ingenomen had, werd koers gezet richting Wognum, waar we in restaurant/ partycentrum Stam de lunch gingen gebruiken.
Om 15.00 uur namen we weer plaats in de bus. Samen met een zwager van Tilly, die ook Peter heette. Hij zou ons, als gids, het een en ander vertellen over de verhalen die schuil gingen achter de zeer vele oorlogsmonumenten, die we onderweg tegen zouden komen. Nauwelijks op weg begon het hard te waaien en te regenen. Gedurende de twee uur durende rit heeft het alleen maar gehoosd. Peter had alles heel goed voorbereid. Het thema was "Leven in vrijheid". Dit jaar was het jaar van verzet. Ons nageslacht moet er goed van doordrongen zijn wat leven in vrijheid inhoudt en dat dit niet vanzelfsprekend is.
Wij hebben allemaal onze eigen herinneringen aan de oorlogsjaren 1940-1945. Peter is zeer gefascineerd door het hele oorlogsverleden en probeerde zijn enthousiasme op ons over te brengen. Er werden veel vragen gesteld aan Peter, die voor in de bus met een microfoon stond. Elders was de vraag niet hoorbaar, maar Peter beantwoordde de vraag wel. Hij gaf de mensen met goede vragen een compliment door te zeggen dat ze geslaagd waren.
De 4 en 5 mei viering hadden we achter de rug en ieder heeft op zijn/ haar manier aan meegedaan. We zijn ons allemaal bewust dat onze jeugd op de hoogte moet blijven van de betekenis van onze vrijheid.
Peter is twee uur aan het woord geweest. Daar heb ik respect voor. Het is teveel om alles te vermelden. Adrie de Graaf is daar een topper in het verzet geweest. Hij werd van de fiets afgeschoten door Nederlandse landwachters. In Medemblik was een monument met een garnizoenssoldaat. We zagen een propeller van een Amerikaanse bommenwerper, die in januari 1945 daar neergestort was met negen mensen aan boord, waarvan 1 overlevende. Die moest natuurlijk direct onderduiken. Trieste verhalen, evenals het weer.

Als laatste zagen we in Andijk een monument voor de onderduikers. Het moest twee handen voorstellen. Peter vroeg zich af of het mannen- of vrouwenhanden waren. Ik dacht "mannenhanden". Waarom ik dat dacht? Omdat ik nergens in de handen een gat zag.

Om 17.00 uur waren we terug bij het restaurant en kregen nog een drankje en een heerlijke kroket.
Om 18.00 uur (het was inmiddels droog) zette Peter weer koers richting Zandvoort, waar iedereen weer op tijd thuis was om naar GTST te kijken.
Al met al een gezellige dag, waarvan twee uur rondrijden in de stromende regen en verhalen over het oorlogsverleden van deze streek een beetje lang was.
Tilly en Freny: bedankt weer voor de goede organisatie.
Klaasje Armbrust.

Verslag stadswandeling Enkhuizen 11 juli
Volgens de plaatselijke VVV: Enkhuizen boeit!
Ik denk dat wij dit aan het einde van de dag allemaal wel konden beamen.
Het was een prachtige dag. Na de treinreis begonnen wij met heerlijke koffie op een terras met uitzicht op de gezellige haven.
Om 12.00 uur kwam de gids ons ophalen en hebben wij een mooie rondleiding door een deel van de stad gekregen.
Anderhalf uur was eigenlijk tekort om alle historische bezienswaardigheden te kunnen bekijken. De hele stad is in feite "historie".
De gids vertelde dat door de groei en bloei van de haringvangst Enkhuizen aan de voet van de oprichting van de V.O.C. en de W.I.C. heeft gestaan en dat dit pas later door Amsterdam is overgenomen.

Wij zijn begonnen bij het Snouck van Loosen Park, hetgeen werd gerealiseerd door de laatst levende, kinderloze dochter van Cornelia van Loosen en Samuel Snouck.
In het prachtige park staan 51 grote woningen, die in opdracht van deze dochter werden gebouwd. Het doel was om deze woningen voor lage prijzen te verhuren aan arbeiders, die door duurzame arbeid en goed gedrag boven anderen uitmuntten.
Hierna gingen wij door allerlei oude straatjes met elk een eigen verhaal. Soms tot de meest verregaande familiegeschiedenissen aan toe.

Wij hebben kort het prachtige stadhuis kunnen bezoeken. Dit stadhuis werd destijds gebouwd naar voorbeeld van het Paleis op de Dam. En dat is goed te herkennen.
In de klokkentoren van de oude stadspoort "De Dromedaris" bevindt zich het carillon, ontwikkeld door de Enkhuizense broers Hemony.
Het geluid van klokken was vroeger eentonig. Deze broers hebben het gepresteerd om elke klok een eigen geluid te geven, waardoor nu door een carillon de mooiste melodieën kunnen worden gespeeld. De "Hemony"- carillons hangen nu in de torens van diverse steden in Nederland.
Er is nog veel meer te vertellen over Enkhuizen, maar ik sluit nu af met te melden dat wij hebben genoten van deze dag en niet te vergeten van een voortreffelijke lunch.
Onze dank gaat ook zeker uit naar Ans en Jopie voor de keuze van deze stadswandeling.
Ria Suiker

Stadswandeling Den Haag 15 augustus a.s.

Wandel mee door het hofgebied en het oude dorp "Die Haghe" en maak kennis met het Binnenhof, waar graven, stadhouders en Oranjetelgen zetelden.
Den Haag groeide uit tot een dorp van aanzien met stadspaleizen en luxe winkelstraten.
Tijdsduur: 1,5 uur.
Kosten: € 5,00
U kunt zich opgeven vanaf dinsdag 31 juli bij Jopie van Heumen per mail: jopievanheumenbrozius@live.nl of telefonisch 06 11 59 93 20.
Of bij Ans Vet per mail: ans.vet@casema.nl of telefonisch 023 888 77 90.
Wij vertrekken met de trein van 9.35 uur vanaf station Zandvoort.

Strand- en meezingmiddag op donderdag 16 augustus 2018

Graag nodigen wij U uit voor een gezellige strandmiddag.

Onder het genot van " een hapje en een drankje" kunt U even lekker bijpraten en.....
" uit volle borst" diverse liedjes meezingen.
Mochten er onder de leden nog zangers en zangeressen zijn die graag een lied ten gehore willen brengen dan horen wij dit graag van u.

De muzikale omlijsting wordt verzorgd door u allen bekend: onze accordeonist Gre van den Berg.

Waar : Strandpaviljoen Beachclub / Beach-house nr. 10 (zowel buiten als binnen)
Adres : Strandafgang De Fauvage nr. 10, 2042 TV Zandvoort
Tijd : 14.00 uur tot ca. 16.30 -17.00 uur. U kunt v.a. 13.30 uur binnen komen lopen
Bijdrage : Er wordt een bijdrage van € 7.50 p.p. gevraagd
Gelieve over te maken op Rekeningnummer NL60 INGB 0007463963 ten name van De Seniorenvereniging Zandvoort.

Aanmelden: vanaf donderdag 2 augustus 2018 vanaf 9.00 uur bij Olga Poots.
Tel.nr.: 023 574 97 89.
(aanmeldingen op een eerder tijdstip worden niet in behandeling genomen)
U kunt zich ook per e- mail aanmelden: o.poots@kpnplanet.nl
Tot ziens op donderdag 16 augustus en wij hopen dat de weergoden ons gunstig gezind zijn!

Vrijwilliger (s) gezocht.
De laatste theatervoorstelling van DSVZ was op 13 oktober 2017. Het zou jammer zijn als deze activiteit definitief niet meer door zal gaan. Daarom deze oproep !
Vindt u het leuk om tijdens het theaterseizoen de theaterbezoeken te organiseren voor DSVZ? Neem dan contact op met secretaris Ton van Waarde; hij is bereikbaar op telefoonnummer 06-44740653 of per e-mail: tonvanwaarde@casema.nl

Omzien naar elkaar ….. Aandacht voor elkaar ….. of ?????
In de nieuwsbrief van februari 2018 heeft u kunnen lezen dat Wies de Jong is gestopt als vrijwilliger voor DSVZ. Jarenlang heeft zij onder andere het "Omzien naar elkaar" geregeld. In de nieuwsbrief van mei 2018 heeft u kunnen lezen dat
Mieke Kluitenburg het versturen van o.a. de verjaardags -, beterschaps- en condoleancekaarten op zich heeft genomen. Voorlopig hebben wij dit omgedoopt tot "Aandacht voor elkaar".
Omzien naar elkaar doen wij natuurlijk met alle ruim 700 leden, maar omdat wij als bestuur vinden dat er duidelijkheid moet zijn, willen wij graag een nieuwe naam verbinden aan hetgeen Mieke nu voor haar rekening heeft genomen.

Het bestuur daagt u uit om een nieuwe pakkende naam te verzinnen voor "Omzien of Aandacht voor elkaar".
U kunt tot en met vrijdag 10 augustus 2018 uw ideeën mailen of sturen naar Els Kuijper, Dr. Schaepmanstraat 4, 2042 BW Zandvoort of per e-mail: els.kuijper@hotmail.com
Dus niet telefonisch.

Stuur uw idee zo spoedig mogelijk in. Zit de nieuwe pakkende naam ertussen dan krijgt de naamgever van DSVZ een High Tea aangeboden voor 2 personen tijdens onze Zandvoortse Seniorendagen op
5 of 6 oktober a.s.
Bestuur DSVZ.

Zwemmen

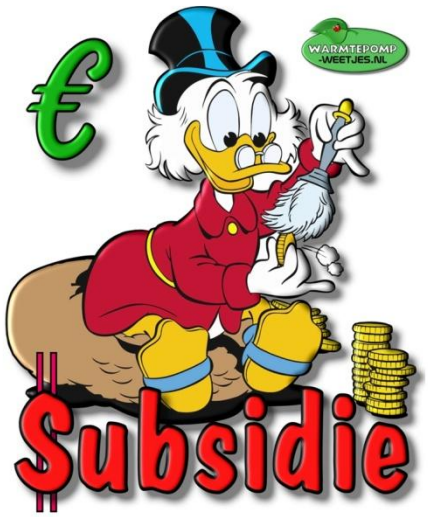

De Seniorenvereniging ontving aanvankelijk gerichte subsidie van de gemeente voor zwemmen en zaalhuur.
De laatste jaren wordt de subsidie verstrekt voor het reilen en zeilen van de gehele vereniging.
De zwemmers worden financieel gesteund door de vereniging, terwijl de Nordic Walkers altijd zelf het lesgeld hebben betaald.
Om de financiën meer over de gehele vereniging te spreiden is door het bestuur besloten de financiële steun voor de zwemmers geleidelijk af te bouwen.
Per september 2018 tot september 2019 wordt voor het zwemmen nog € 2,00 betaald op uw betalingsbonnetje van CenterParcs .
Van september 2019 tot 2020 wordt dat € 1,00.
Na de zomervakantie weten we hoe de (klaverjas) kaarten er voor liggen.. en tegen welke voorwaarden. Daar over meer in de volgende nieuwsbrief.
Vriendelijke groeten,
Jan Wassenaar

Vooraankondiging: Cinema Nostalgie presenteert: Finding your feet
Op 4 september 2018 opent Cinema Nostalgie vanaf 13.00 uur weer haar deuren voor de feel-good film Finding your feet.

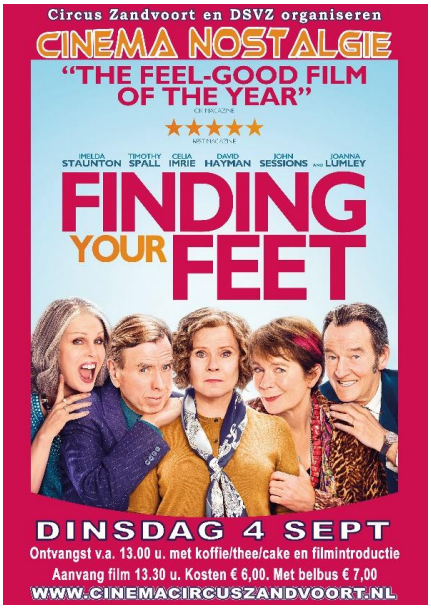

Een chique Engelse dame wordt, nadat haar man haar heeft bedrogen, gedwongen haar leven met andere ogen te bekijken en ontdekt dat het nooit te laat is voor een frisse start.
Wanneer 'Lady' Sandra Abbott erachter komt dat haar echtgenoot na een huwelijk van veertig jaar een verhouding heeft met haar beste vriendin, besluit ze bij haar oudere zus in te trekken.
Sandra zou niet meer kunnen verschillen van de openhartige, volop datende, vrijgevochten Bif die in een huurflatje woont. Maar die verandering van omgeving is misschien wel juist wat ze nodig heeft.
Tegen haar zin in neemt Bif Sandra mee naar haar stijldanslessen, waar ze Bifs vrienden leert kennen: een kleurrijke en energieke groep leeftijdgenoten die Sandra laat zien dat pensionering juist een begin is. En dat een scheiding je (liefdes)leven een frisse start kan geven.

Ontvangst met koffie/thee en cake vanaf 13.00 uur. De film vangt aan om 13.30 uur.
Kosten: € 7,00 inclusief Belbus, film, koffie en toeslag. Zonder belbus: € 6,00.
Indien u gebruik wilt maken van de Belbus, kunt u zich opgeven bij Pluspunt telefoon: 571 73 73. Losse kaarten (zonder Belbus) zijn op de dag zelf te koop bij de kassa van Circus Zandvoort. Gastheer en gastvrouw zijn aanwezig om u te helpen bij de instap in de lift en/of naar de stoel.
Cinema Nostalgie, een gezamenlijk initiatief van Stichting Kunstcircus Zandvoort en De Senioren Vereniging Zandvoort, is de eerste dinsdagmiddag van de maand geopend en is voor iedereen, maar speciaal voor senioren, toegankelijk.

Kom op stoom met De Locomotief!
Op dinsdag 21 augustus om 10.00 uur start De Locomotief! Een nieuwe plek waar senioren hun kennis en talenten kunnen inzetten. Wilt u mensen ontmoeten met dezelfde interesses, nieuwe vrienden maken, een oude hobby oppakken, anderen iets leren of gewoon gezellig meedoen? Het kan allemaal! Ook als dat soms wat moeilijker gaat omdat uw lichamelijke of geestelijke gezondheid u hierin beperkt. Misschien heeft u onlangs de diagnose dementie of Parkinson gekregen en u wilt graag wat positieve energie opdoen. Dit kan bij De Locomotief doordat je dingen doet die je leuk vindt, jouw eigen ervaring en kennis deelt en ontwikkelt!
We starten met koffie om 10.00 uur. Het programma kan per ochtend ingevuld worden en we geven met elkaar vorm en inhoud aan. U kunt eigen ideeën en wensen inbrengen, een dagdeel zelf invullen of begeleiden, maar gewoon lekker meedoen kan ook.
Voor naasten en mantelzorgers is er ruimte om ervaringen uit te wisselen, op te laden of om informatie te krijgen. De mantelzorgconsulent is op vaste momenten aanwezig. Aansluitend is er de mogelijkheid om samen te lunchen voor een extra bijdrage. Opgave hiervoor op de dag zelf.
Locatie: Wijksteunpunt De Blauwe Tram, Louis Davids Carré 1
Wanneer: Elke dinsdag vanaf 21 augustus: inloop en activiteit 10.00-12.00 uur
Lunch: 12.00-13.00 uur
Kosten: € 3,00 per keer inclusief koffie/thee, of €5,00 inclusief lunch.
Kom kennis maken. De 1e keer is gratis! Neem voor meer informatie contact op met Shirley Parrée: 023 574 03 47 of s.parree@pluspuntzandvoort.nl

Mobiliteitsrace
Dé rolstoel- en scootmobielenrace van Zandvoort. Dit is onderdeel van de jaarlijkse mobiliteitsdag voor inwoners van de gemeente Zandvoort, die door een beperking gebruik maken van een voorziening als rolstoel en/ of scootmobiel. Kom kijken of doe mee! U kunt meedoen aan een race en een behendigheidsrace.
Donderdag 27 september van 13.30 – 16.00 uur, op het terrein van Nieuw Unicum, Zandvoortselaan 165 in Zandvoort. Voor informatie en aanmelden bij de balie van Pluspunt, Flemingstraat 55 te Zandvoort, telefoon: 023 574 03 30.

Doe mee met Burendag bij Pluspunt en de Blauwe Tram!
Vrijdag 21 september van 10.00-12.00 uur in Pluspunt, "Heel Pluspunt bakt!"
Burendag vier je samen en waarmee vier je nu beter dan met koffie en taart? Gezellig babbelen en elkaar leren kennen onder het genot van een lekker bakje koffie kan tijdens Burendag gratis bij Pluspunt. Pluspunt daagt de buren uit: wie maakt de lekkerste taart? Bent u gek op taarten bakken? Aanmelden voor de taartwedstrijd kan bij de balie van Pluspunt, Flemingstraat 55, telefoon: 023 574 03 30. Meer informatie kunt u krijgen via Jolanda Meier: jolanda@pluspuntzandvoort.nl
Een jury van echte taartliefhebbers zal alle ingediende taarten beoordelen en een winnaar kiezen. Er zal worden gelet op vorm, smaak en presentatie. U mag de taart vooraf thuis maken, maar indien u geen geschikte oven heeft, kunt u de taart ook in de prachtige keuken van Pluspunt komen (af)maken. Bent u gek op taart eten en gezelligheid? Kom dan langs op Burendag bij Pluspunt voor een heerlijk bakje koffie met een stuk taart en veel gezelligheid! Deelname is gratis.

Vrijdag 21 september van 13.30-15.30 uur: Beweeg met de buurt mee!
Lekker taart gegeten bij Pluspunt in de ochtend? Zin in wat beweging om de calorieën eraf te krijgen? Kom dan in de middag naar de Blauwe Tram in het Centrum en werk mee aan de gezamenlijke conditie van de buurt op de sport-Burendag! Zowel op het plein voor de deur als binnen in de gymzaal is er van alles te beleven: jong en oud is welkom; er is voor elke leeftijd een leuke activiteit. Er worden sportieve demonstraties gegeven waarbij meedoen wordt aangemoedigd. Tussendoor krijgt u een verfrissend drankje en kunt u zich aanmelden voor een leuk sportmaatje. Meedoen aan deze leuke en actieve Burendag is geheel gratis, aanmelden is niet nodig.

Sarah Pinborough
Belofte maakt schuld

In dit verhaal staan drie vrouwen centraal: Lisa, haar tienerdochter Ava en Lisa's vriendin Marilyn. Alle drie hebben ze een geheim. Lisa draagt iets mee uit haar verleden, Ava is verliefd op een oudere man die ze via Facebook heeft leren kennen en Marilyn is misschien toch niet zo gelukkig getrouwd als ze doet overkomen.
Als Ava een jongetje van verdrinking redt, geeft de pers aandacht aan moeder en dochter en wordt Lisa herkend door iemand uit haar verleden. Het gevolg is dat Lisa en Ava moeten onderduiken.
Een spannende thriller over leugens en geheimen.

Franca Treur
Slapend rijk

Na het succes van X&Y komt Franca Treur weer met een verhalenbundel. Knap zoals de schrijfster je in verhaaltjes van vaak maar twee bladzijden aanzet tot nadenken over wat je net gelezen hebt. En dat terwijl de personages niet direct iets bijzonders meemaken. Herkenbare verhaaltjes die niemand zo mooi kan verwoorden als in deze bundel gedaan wordt.
Lees de verhalen vooral niet te snel achter elkaar, maar laat ze eerst bezinken.
Een ware aanrader.

Nicky Pellegrino
Terug naar Villa Rosa

Door de dood van haar werkgeefster heeft Stella behoefte aan verandering. Er is niks wat haar nog in Londen houdt, dus gaat ze op een verzoek van een man in die voor een paar maanden zijn huis in Italië wil ruilen voor een woning in Londen. In Italië geniet ze van het mooie weer, de mooie omgeving en het lekkere eten. Maar ondertussen wordt ze toch ook heel nieuwsgierig naar de eigenaar van het huis.
Een heerlijk zomerboek om even bij weg te dromen.

ATTENTIE

DE STARTDATUM VAN DE LOCOMOTIEF IS GEWIJZIGD NAAR DINSDAG 4 SEPTEMBER!

Kom op stoom met De Locomotief!
Op ~~dinsdag 21 augustus~~ om 10.00 uur start De Locomotief! Een nieuwe plek waar senioren hun kennis en talenten kunnen inzetten. Wilt u mensen ontmoeten met dezelfde interesses, nieuwe vrienden maken, een oude hobby oppakken, anderen iets leren of gewoon gezellig meedoen? Het kan allemaal! Ook als dat soms wat moeilijker gaat omdat uw lichamelijke of geestelijke gezondheid u hierin beperkt. Misschien heeft u onlangs de diagnose dementie of Parkinson gekregen en u wilt graag wat positieve energie opdoen. Dit kan bij De Locomotief doordat je dingen doet die je leuk vind, je eigen ervaring en kennis deelt en ontwikkelt!

We starten met koffie om 10.00 uur. Het programma kan per ochtend ingevuld worden en we geven er met elkaar vorm en inhoud aan. U kunt eigen ideeën en wensen inbrengen, een dagdeel zelf invullen of begeleiden, maar gewoon lekker meedoen kan ook.

Voor naasten en mantelzorgers is er ruimte om ervaringen uit te wisselen, op te laden of om informatie te krijgen. De mantelzorgconsulent is op vaste momenten aanwezig. Aansluitend is er de mogelijkheid om samen te lunchen voor een extra bijdrage. Opgave hiervoor op de dag zelf.

Locatie: Wijksteunpunt De Blauwe Tram, Louis Davids Carré 1
Wanneer: Elke dinsdag **vanaf 4 SEPTEMBER**: inloop en activiteit 10:00-12:00 uur
Lunch: 12:00-13:00 uur
Kosten: 3,- per keer inclusief koffie/thee, of €5,-- inclusief lunch.
Kom kennis maken de 1e keer is gratis!
Neem voor meer informatie contact op met Shirley Parrée: 06-44683110 of s.parree@pluspuntzandvoort.nl